# Nuestra Iglesia

## Somos lo que tú nos ayudas a ser

### Somos una gran familia contigo

El domingo 7 de noviembre celebramos el Día de la Iglesia Diocesana, un día para recordar que juntos logramos una parroquia viva, comprometida, apasionada por Jesucristo y entregada a los demás. Pero la labor de la Iglesia va más allá de un día y un lugar, como muestran los datos de esta publicación. Por eso te pedimos que, en la medida de tus posibilidades, colabores con tu parroquia ofreciendo tu tiempo, tus cualidades, tu donativo y tu oración.

**Día de la Iglesia Diocesana • Noviembre 2021**

**DIÓCESIS DE IBIZA**

Vicente Ribas Prats
*Obispo electo de Ibiza y*
*Administrador diocesano de Ibiza*

# Somos lo que tú nos ayudas a ser. Somos una gran familia contigo

La celebración del Día de la Iglesia Diocesana es una oportunidad para conocer esa realidad territorial que se visibiliza en parroquias, instituciones educativas, asistenciales, en proyectos humanitarios dentro y fuera de nuestros límites geográficos. Es la oportunidad para valorar un rico y diverso patrimonio cultural, elaborado durante siglos y conservado con esfuerzo y esmero. Pero, sobre todo, la celebración del Día de la Iglesia Diocesana es la oportunidad para saber que detrás de todo lo que llamamos diócesis, parroquias, colegios, residencias, y todo tipo de obras y proyectos asistenciales están las personas. Las personas que han dado su vida al servicio de la Iglesia, las que generosamente colaboran para sacar adelante la misión propia de la Iglesia, las personas que, viviendo en el anonimato, creen en la labor de la Iglesia y no dudan en ayudarla, las personas destinatarias de esta gran labor evangelizadora que realiza nuestra Iglesia de Ibiza y Formentera: niños, jóvenes, hombres y mujeres de todas las edades, hombres y mujeres de toda clase social y cultural, hombres y mujeres que tienen lo necesario para vivir e incluso les sobra y hombres y mujeres que carecen de lo necesario para vivir con dignidad.

Hombres y mujeres que creen y otros que no creen, que son indiferentes o que mantiene una posición de enemistad contra la Iglesia y todo lo religioso. Hombres y mujeres que unos entienden y otros no que la Iglesia recoge para dar.

Vivir junto a otros conlleva la pluralidad. Y nuestra vida es una convivencia permanente con personas y con todo lo que ellas significan, representan y manifiestan. Pero, para convivir, necesitamos reconocer lo que nos une y aceptar lo que nos distingue. Necesitamos, en definitiva, ser respetuosos y tolerantes.

El respeto y la tolerancia se fundan en una actitud más profunda: en la confianza. Nos debemos fiar de los demás porque lo que ellos hacen, viven y practican responde a opciones personales.

Esta confianza no es una confianza ciega; esta confianza se basa en el bien. Debemos considerar a los demás como seres potencialmente buenos. Y aunque no estemos de acuerdo con ciertos estilos de vida, la bondad es algo exigible a todo ser humano.

Vivir así es hacerlo al estilo de Jesucristo, el Hijo del Dios único y verdadero, que durante su vida "pasó haciendo el bien". Este es el estilo y la misión de la Iglesia de Ibiza y Formentera y, por tanto, de quienes la formamos.
En esto consiste ser creyente.
Y aquí radica la fiabilidad del testimonio cristiano.

Esta profundización en la fe significa haber comprendido el verdadero sentido de la religión católica: haber descubierto al Dios personal en mi vida, vincularme a Él, confiar en Él y vivir en coherencia con esta relación entre Dios y cada uno de nosotros. Esto es lo fundamental. El resto son cuestiones periféricas que nunca pueden suplantar a lo fundamental.

Esta es la misión de la Iglesia: ser testimonio del amor de Dios y llevar este amor hecho ternura, cariño y respuestas concretas a las necesidades de hombres y mujeres. Este es el estilo de la Iglesia que peregrina en Ibiza y Formentera.

## Ingresos ordinarios

| | |
|---|---|
| **Aportaciones directas de los fieles** | **209.078,00 €** |
| Colectas parroquiales | 13.042,00 € |
| Otros ingresos de los fieles | 196.036,00 € |
| **Asignación tributaria (Fondo Común Interdiocesano)** | **1.137.492,00 €** |
| Fondo Común Interdiocesano | 1.137.492,00 € |
| **Ingresos de patrimonio y otras actividades** | **162.345,00 €** |
| Alquileres inmuebles | 156.574,00 € |
| Financieros | 5.771,00 € |
| **Otros ingresos corrientes** | **559.568,45 €** |
| Ingresos por servicios | 58.419,00 € |
| Subvenciones públicas corrientes | 123.598,00 € |
| Ingresos de instituciones diocesanas | 377.551,45 € |
| **Total ingresos ordinarios** | **2.068.483,45 €** |
| **Ingresos extraordinarios** | **23.264,00 €** |
| Enajenaciones de patrimonio | 13.651,00 € |
| Otros ingresos extraordinarios | 9.613,00 € |
| **TOTAL INGRESOS** | **2.091.747,45 €** |

## Gastos ordinarios

| | |
|---|---|
| **Acciones pastorales y asistenciales** | **359.352,45 €** |
| Actividades pastorales | 53.376,00 € |
| Otras entregas a instituciones diocesanas | 305.976,45 € |
| **Retribución del clero** | **399.375,00 €** |
| Sueldos de sacerdotes y religiosos | 341.826,00 € |
| Seguridad Social y otras prestaciones sociales | 57.549,00 € |
| **Retribución del personal seglar** | **218.645,00 €** |
| Salarios | 164.782,00 € |
| Seguridad Social | 53.863,00 € |
| **Conservación de edificios y gastos de funcionamiento** | **800.622,00 €** |
| **Total gastos ordinarios** | **1.777.994,45 €** |
| **Gastos extraordinarios** | **313.753,00 €** |
| Otros gastos extraordinarios | 313.753,00 € |
| **TOTAL GASTOS** | **2.091.747,45 €** |

**Noviembre 2021**

# La Iglesia en Ibiza

## Actividad celebrativa

«Si algo debe inquietarnos santamente y preocupar nuestra conciencia, es que tantos hermanos nuestros vivan sin la fuerza, la luz y el consuelo de la amistad con Jesucristo, sin una comunidad de fe que los contenga, sin un horizonte de sentido y de vida».

| | |
|---|---|
| **232** Bautizos | **279** Primeras comuniones |
| **161** Confirmaciones | **46** Matrimonios |

Los datos que aparecen en esta página y en las siguientes son datos provisionales, correspondientes al año 2020.
Fuente: Oficina de Transparencia de la Conferencia Episcopal Española.

# Actividad pastoral y evangelizadora

«La parroquia, por tanto, es una comunidad convocada por el Espíritu Santo, para anunciar la Palabra de Dios y hacer renacer nuevos hijos en la fuente bautismal; reunida por su pastor, celebra el memorial de la pasión, muerte y resurrección del Señor, y da testimonio de la fe en la caridad, viviendo en un estado permanente de misión, para que a nadie le falte el mensaje salvador, que da la vida».

**38** Sacerdotes

**28** Parroquias

**166** Catequistas

Religiosas y religiosos **26**

Monasterios **1**

Misioneros **3**

# Actividad caritativa y asistencial

«En la hora presente, caracterizada a veces por situaciones de marginación y soledad, la comunidad parroquial está llamada a ser signo vivo de la cercanía de Cristo, a través de una red de relaciones fraternas, proyectadas hacia las nuevas formas de pobreza».

**1**

**Centros para promover el trabajo**

**Personas atendidas: 701**

**1**

**Centros de asistencia a emigrantes, refugiados...**

**Personas atendidas: 2.290**

**4**

**Centros para mitigar la pobreza**

**Personas atendidas: 5.132**

**1**

**Centros de menores y jóvenes y otros para la tutela de la infancia**

**Personas atendidas: 12**

**2**

**Centros para la defensa de la familia y de la vida**

**Personas atendidas: 715**

**2**

**Centros de asistencia a emigrantes, refugiados...**

**Personas atendidas: 47**

# 9.291

## personas atendidas en 13 centros

NOTA. Los centros que figuran en estas páginas son una selección, por lo que el número total de personas atendidas es mayor al de la suma de los datos desglosados.

**1**

**Casas para ancianos, enfermos crónicos y personas con discapacidad**

**Personas atendidas: 186**

**160**

**Voluntarios de Cáritas**

## Actividad cultural

«Prestar atención a la belleza y amarla nos ayuda a salir del pragmatismo utilitarista». (Papa Francisco)

**23**

**Bienes inmuebles de interés cultural**

**4**

**Proyectos de construcción y rehabilitación**

## Actualidad

# «Todos somos hijos de Dios»

**Mi nombre es Virgilio Bago Malgapo y nací en Filipinas. El 11 de diciembre de este año celebraré 22 años de sacerdocio. Soy párroco en la parroquia de la Sagrada Familia de Ibiza desde el 2018 y delegado de Migraciones desde comienzos del 2020.**

Llevo 10 años aquí en España donde me encontré con personas migrantes que pertenecen a religiones distintas a la mía, pero lo importante es el valor de su humanidad, y por ello debemos respetar su manera de vida espiritual.

Desde Filipinas me han enviado en dos ocasiones a Ibiza; en la primera estuve 3 años para atender las necesidades espirituales de mis paisanos como capellán en la parroquia de Ntra. Sra. del Rosario, y en la segunda vine para servir a los inmigrantes vinculados a mi parroquia actual. Con la llamada de nuestro Señor estoy de nuevo en Ibiza para ayudar a los inmigrantes, teniendo en cuenta que son personas de diferentes razas y culturas; recordando siempre las enseñanzas de Jesús cuando dijo: "Todos somos hijos de Dios".

Yudis Chourio, quien ahora me ayuda en la Delegación de Migraciones, es inmigrante, llegó a España en el año 2019 procedente de Venezuela, su país natal; un país del que se han visto obligados a huir seis millones de personas, de las cuales han muerto quinientas mil a manos del régimen dictatorial que se adueñó de Venezuela, sin contar –porque no existen estadísticas– los fallecidos por hambre, desnutrición y enfermedades. Yudis es médico, pero no puede ejercer su profesión porque las instituciones en Venezuela están destruidas y no pudo traer sus documentos para homologar y trabajar. En medio de tanto sufrimiento acudió a la iglesia de la Sagrada Familia, en la que ejerzo de párroco y fue entonces cuando nos conocimos. Desde entonces asiste regularmente a las misas de viernes y domingo. Yudis aún tiene muchas heridas que sanar, pero gracias a Dios y a la ayuda toda la comunidad, está superándolas. Actualmente estamos los dos haciendo el curso de formación de agentes diocesanos de pastoral de migraciones para ayudar, junto al equipo de la diócesis, a migrantes como ella que están necesitados de amor, caridad, consuelo, y asesoramiento.

Testimonios como el de Yudis demuestran la importancia de nuestro trabajo como agentes de pastoral migratoria para caminar con los inmigrantes que están vinculados en nuestra diócesis.

# Boletín de suscripción

## DATOS BÁSICOS DE LA SUSCRIPCIÓN PERIÓDICA A FAVOR DE LA IGLESIA CATÓLICA

Orden de domiciliación de adeudo SEPA

Mediante la firma de esta orden de domiciliación, el suscriptor autoriza al Arzobispado / Obispado o a la parroquia a enviar al banco del suscriptor esta orden para que carguen en la cuenta la cantidad señalada. El suscriptor podrá solicitar la devolución. Esta deberá solicitarse dentro de las ocho semanas que siguen a la fecha de adeudo en la cuenta del suscriptor.

Apellidos/Surname

Nombre/Name

NIF / ID Number

Domicilio/Address

Núm. Esc. Piso/Number, stairs, floor

CP/Postal Code Población/City

Provincia/Region

País/Country

Teléfono/Phone

Banco o Caja/Bank or savings bank

Domicilio/Address Núm./Number

CP/Postal Code Población/City

Provincia/Region

NÚMERO DE CUENTA **IBAN**

| código europeo | | banco | | | | sucursal | | | | dígito control | | número de cuenta | | | | | | | | | |
|---|---|---|---|---|---|---|---|---|---|---|---|---|---|---|---|---|---|---|---|---|---|
| E | S | | | | | | | | | | | | | | | | | | | | |

Se suscribe con la cantidad de _____ euros al ○ Mes ○ Trimestre ○ Semestre ○ Año

A favor del sostenimiento de la Iglesia católica, deseando colaborar desde hoy _____ / _____ / _____ .

○ Arzobispado/Obispado de _____.

○ Parroquia de _____.

Población de _____.

FIRMA DEL SUSCRIPTOR

Deseo recibir un certificado para desgravar del IRPF ○ Sí ○ No

De conformidad con la normativa vigente en materia de Protección de Datos de Carácter Personal, el suscriptor presta su consentimiento expreso para la incorporación de sus datos a los ficheros, automatizados o no, del Arzobispado / Obispado o de la parroquia elegida. Los datos del suscriptor en ningún caso serán cedidos a otras entidades, pudiendo este ejercitar los derechos de acceso, rectificación, cancelación y oposición dirigiéndose por escrito al responsable del fichero. Boletín de suscripción adaptado a la normativa Adendos SEPA (zona única de pagos).

WWW.DONOAMIIGLESIA.ES

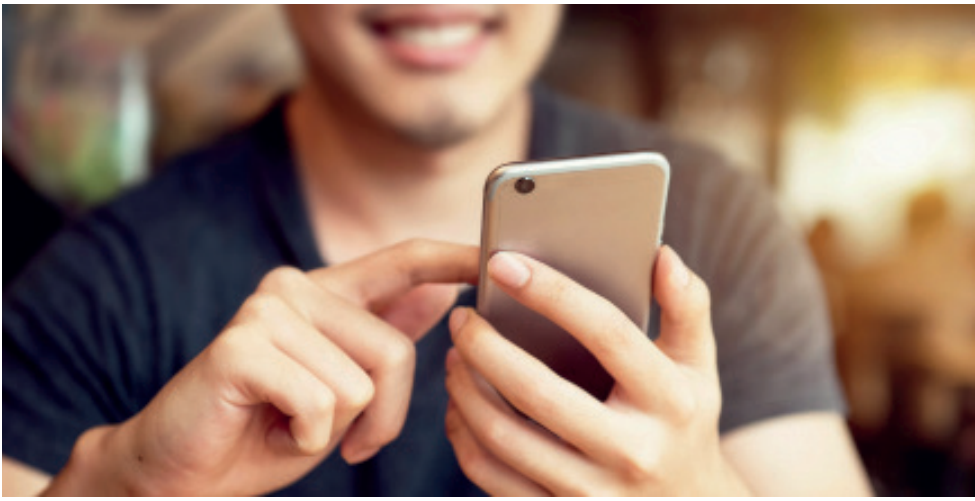

# TU DONATIVO, EN UN CLIC

## TAN FÁCIL, TAN RÁPIDO, TAN CÓMODO...

Ahora, hacer tu donativo a la Iglesia es muy fácil a través de internet. Da igual cuándo, cómo o desde qué dispositivo lo hagas, tan solo tienes que entrar en www.donoamiiglesia.es y hacer tu donativo con un clic. Y tú eliges a qué parroquia o diócesis destinas tu donativo, o si prefieres hacerlo a la Conferencia Episcopal.

**EN donoamiiglesia.es PUEDES HACER TU DONATIVO**

tantos


COORDINACIÓN
Secretariado para el Sostenimiento de la Iglesia

www.portantos.es

DISEÑO
Proximity

MAQUETACIÓN
Arts&Press

EDICIÓN
Obispado de Ibiza
Pedro Francés, 12 2.°
07800 Ibiza

www.obispadodeibiza.es